

ネットでかんたん口座開設申込  
操作ガイド



ちばぎん証券

(2022.7)

# 1.ちばぎん証券ホームページ画面

- ① ちばぎん証券HPの上部にある「口座開設」のボタンを押してください。



- ② 遷移先の「ネットでお手続き」に表示されている「ネットでかんたん口座開設申込」でお手続き」を選択してください。



- ③ 「口座開設を申し込む」を選択してください。



- ④ メールアドレス仮登録画面に遷移します。

## 2.メールアドレス仮登録画面



### 各書面の電子交付に対する承諾

口座開設の手続きに際して、以下の書面のインターネットを利用した電子交付に対してご承諾いただけます。ご承諾いただける場合には、以下登録いただきましたメールアドレスに「口座開設申込の手続きのお知らせ」をお送り致しますので、以下よりメールアドレスを登録ください。なお、口座開設に必要な書面の電子交付が必要なため、書面（PDF）の閲覧、印刷が可能な端末のメールアドレスをご入力ください。

※プロバイダのメール受信/拒否設定等をされている場合は、当社のドメイン「chibagin-sec.co.jp」からのメールを受信できるように設定してください。設定方法はご契約のプロバイダまでお問い合わせください。

当社では、マイナンバーのお預りにあたり、システム、事務作業等を整備し、厳重な管理を行っております。

- ・ [約款・規程集](#)
- ・ [契約締結前交付書面集](#)
- ・ [野村MRF（マネー・リザーブ・ファンド）目録見書](#)

#### メールアドレスの入カタイトル

メールアドレス	<input type="text"/>
確認用メールアドレス	<input type="text"/>

[承諾の上、メールを送る](#)

### 【メールアドレス仮登録画面】

- ・HPから遷移されます。
- ・メールアドレスを入力いただいた後、登録ボタンを押下するとメールアドレス事前登録完了メールが送付されます。

### 【メールアドレスの入力】

- ・当画面で仮登録いただいたメールアドレスは、後に口座開設のお申し込みを行う際にも、引き継がれます。
- ・口座開設のお申し込み時のメールアドレスの変更はできません。





### 口座開設申込手続きのお知らせ送付完了

登録いただきましたメールアドレス宛に、電子交付をご承諾いただきました書面の交付、および口座開設申込手続きのお知らせの送付が完了しました。

電子交付をご承諾いただきました書面、メールの内容をご確認の上、メールに記載されている口座開設のお申し込みのURLより、口座開設の手続きを行ってください。

※お申し込みのURLの有効期限は24時間です。

有効期限を超過した場合には、各書面の電子交付に対する承諾より、再度お手続きをお願いいたします。

メールアドレス登録完了後、しばらくたってもご登録いただきましたメールアドレス宛にメールが届かない場合も、各書面の電子交付に対する承諾より、再度お手続きをお願いいたします。

[閉じる](#)

### 【メールアドレス仮登録完了画面】

- ・メールアドレス仮登録が完了した場合には表示します。
- ・メールアドレス事前登録完了メールが送付され、記載されたURLから「事前同意事項確認画面」に遷移します。
- ・URLは事前登録完了時点から**24時間以内**が有効期間となります。

※24時間を超えた場合、エラー表示が出ます。

URLの有効期限が切れております。  
お手続きをおかけしますが、もう一度お手続きください。  
(ENBMOE000130E)

[閉じる](#)

# 3.事前同意事項確認画面

## <事前同意>

ちばぎん証券

1 同意確認    2 書類選択    3 内容確認    4 提出入力    5 提出確認    6 受付完了

### 事前同意事項確認

以下の書面、リンク先、記載の内容を確認してください。

#### 事前同意事項

**電子交付にご承諾いただいた書面に対する同意**

私は、電子交付を承諾した以下の書面を受領し、その内容について理解しました。

[約款・規程集](#)  はい

[契約締結前交付書面集](#)

[野村MRF（マネー・リザーブ・ファンド）目論見書](#)

**反社会的勢力でないことの確約に関する同意**

私は、以下の「反社会的勢力でないことの確約に関する同意書」とおり、反社会的勢力でないことについて同意します。

[反社会的勢力でないことの確約に関する同意書](#)  同意する

**国籍、居住地のご確認**

私は、日本国籍であり、居住地国は日本です。

はい

**外国PEPsのご確認**

私は外国の重要な公的地位を有するもの（外国PEPs）に該当しません。

はい

**個人情報の利用目的について**

口座開設に際してご入力いただきましたお客さまの個人情報は、以下当社の個人情報保護宣言に基づき、必要な範囲で取り扱いたします。

[当社の個人情報保護宣言](#)  はい

**マイナンバー（個人番号）の利用目的について**

口座開設に際してご入力いただきましたお客さまのマイナンバーは、以下の当社の個人情報保護宣言のマイナンバー（個人番号）の利用目的に基づき、必要な範囲で取り扱いたします。

[当社の個人情報保護宣言](#)  はい

**重要事項のご説明**

私は、以下の説明を確認し、該当商品についての重要事項の再説明は不要といたします。

[金融商品販売法に係る重要事項（リスク）の説明](#)

株式

債券

転換社債

外国証券

同意する

### 【事前同意】

口座開設にあたり事前同意確認事項についてご確認をお願いいたします。

### 【書面ありの項目】

書面内容を**全て開封し確認してから**、チェックボックスでのチェック可能となります。

ご希望の取引について、再説明が不要な場合、項目の「**チェック**」をお願いします。

# 4.本人情報・確認書類提出

## <書類選択>

右ばぎん証券

1 同意確認    2 書類選択    3 内容確認    4 提出入力    5 提出確認    6 受付完了

### 本人情報・確認書類提出（入力）

口座開設のお申込みにあたり、ご本人様の確認およびマイナンバーをご提供いただく必要がございます。

- ・ 確認書類に記載の住所等が現在のご住所等と同じであることをご確認ください。
- ・ 「運転免許証」「旅券（パスポート）」「マイナンバーカード」が有効期限内であることをご確認ください。
- ・ 2020年2月4日以降に申請した「旅券（パスポート）」は所持人記入欄がないため、ご利用いただけません。

#### 確認書類のご選択

ご提供いただく確認書類を選択してください。

- マイナンバーカード
- 通知カードと本人確認書類1点（顔写真の貼付あり）
- 住民票（マイナンバー記載あり）と本人確認書類1点（顔写真の貼付あり）
- 住民票記載事項証明書（マイナンバー記載あり）と本人確認書類1点（顔写真の貼付あり）

### 【確認書類の選択】

ご本人さま確認のため、確認書類をご選択してください。

確認書類を選択すると「画像アップロード」エリア、「本人情報入力」エリア、「マイナンバー入力」エリアが表示されます。

①	マイナンバーカード
②	通知カードと本人確認書類1点（顔写真の貼付あり）
③	住民票（マイナンバー記載あり）と本人確認書類1点（顔写真の貼付あり）
④	住民票記載事項証明書（マイナンバー記載あり）と本人確認書類1点（顔写真の貼付あり）

(例) ①マイナンバーカード選択時

確認書類の画像アップロード

画像のチェックポイント

- 画像は小さくありませんか（余白が大きくなりすぎないようご注意ください）
- 確認書類の全体が鮮明に写っていますか
- 文字・マイナンバーおよび有効期限がはっきり読めますか
- 確認書類の種類、表面・裏面等が一致していますか

「画像を選択する」ボタンを押して、確認書類の画像をアップロードしてください。

ご利用いただけるファイル形式は以下のとおりです。  
JPG (.jpg) .jpeg) . PNG (.png) . BITMAP (.bmp)

番号確認  
マイナンバーカード（表面）

画像を選択する

本人確認  
マイナンバーカード（表面）

画像を選択する

残り必須項目7

(例) マイナンバーカード以外の②③④選択時

運転免許証

本人確認  
運転免許証（表面）

画像を選択する

本人確認  
運転免許証（裏面）

画像を選択する

追加で画像を選択する

残り必須項目7

### 【本人確認書類の選択】

- ・ ②③④を選択された場合、ご提出いただく本人確認書類をご選択いただけます。

## <画像アップロード方法>

### ① スマートフォン端末使用例



#### ① 画像選択

「画像を選択する」を押します。

#### ② 機能選択

「写真を選ぶ」を選択すると、カメラ機能が作動します。

#### ③ 画像撮影

**横向き**で撮影をしてください。

#### ④ 写真使用

「写真を使用」を押すと、画像が表示されます。

### ② PC使用例

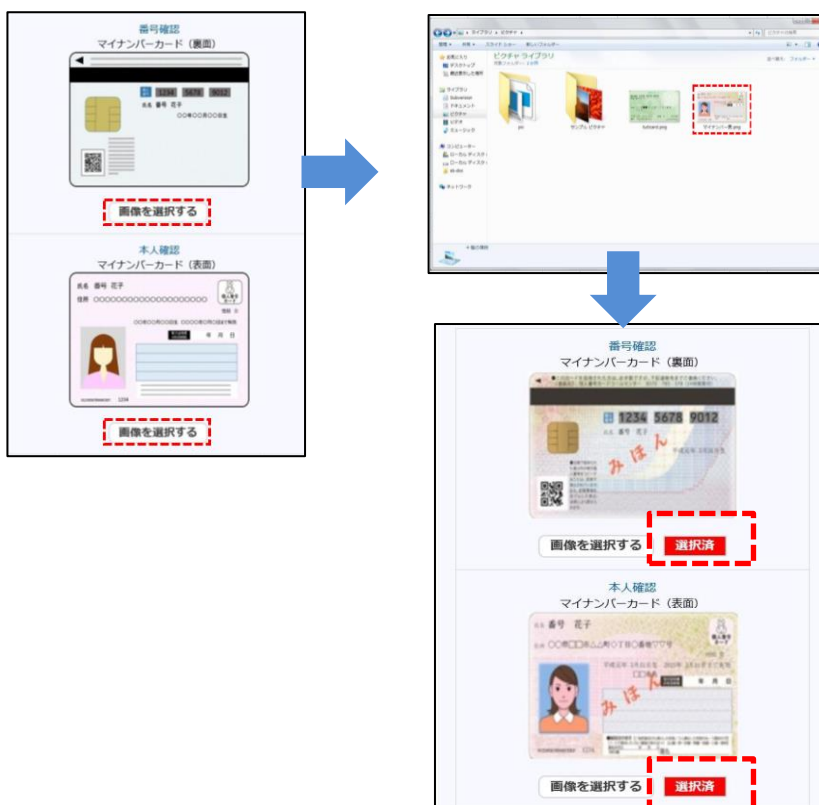

#### ① 画像選択

「画像を選択する」を押します。

#### ② PCフォルダより選択

フォルダが開かれるので、該当する写真を選択してください。

#### ③ 画像表示

- ・確認書類選択時後、選択画像を圧縮したサムネイル画像が表示されます。
- ・選択済となっていることをご確認ください。

## <本人情報の入力>

**本人情報の入力**

お名前（漢字） 姓  名

お名前（フリガナ） セイ  メイ

〒  -

ご住所（漢字） 都道府県・市区町村

番地等

建物名等

ご住所（フリガナ） 都道府県・市区町村

番地等

建物名等

生年月日  和暦  西暦

年 月 日

性別  男性  女性

**マイナンバーの入力**

マイナンバー

残り必須項目7

### 【お名前・フリガナ】

- ・全角での入力になります。

### 【郵便番号検索】

- ・郵便番号7桁を入力後、検索ボタンを押下すると郵便番号に合致する住所が表示されます。
- ・候補となる住所が複数存在する場合、候補となる住所をご選択いただけます。
- ・選択された住所は、「ご住所（漢字）」、「ご住所（フリガナ）」に自動設定されます。
- ・番地等の入力の際にハイフン（-）を使用する場合、全角で入力します。
- ・「建物名等」に該当がなければ空欄にしてください

## <内容確認画面>

1 同意確認 — 2 書類選択 — 3 内容確認 — 4 提出入力 — 5 提出確認 — 6 受付完了

### 本人情報・確認書類提出（確認）

登録内容を確認してください。

**確認書類**

確認書類	マイナンバーカード	
確認書類画像	<div style="display: flex; justify-content: space-around;"> <div style="text-align: center;"> <p>番号確認</p>  <p>見本</p> </div> <div style="text-align: center;"> <p>本人確認</p>  <p>見本</p> </div> </div>	<input type="button" value="修正"/>

**本人情報**

お名前（漢字）	ちばぎん証券 太郎	
お名前（フリガナ）	チバギンショウケン タロウ	
ご住所（漢字）	〒 260 - 0013 千葉県千葉市中央区中央 2 - 5 - 1	<input type="button" value="修正"/>
ご住所（フリガナ）	〒 260 - 0013 チバケンチバシチユウオウクチユウオウ 2 - 5 - 1	
生年月日	昭和 45年 1月 1日 （1970年 1月 1日）	
性別	男性	

**マイナンバー**

マイナンバー	<input type="text"/>	<input type="button" value="修正"/>
--------	----------------------	-----------------------------------

### 【次へ】

- ・書類選択、画像選択、基本4情報、マイナンバーを入力後、当該ボタンを押下することが可能です。押下すると次画面に遷移します。

### 【修正】

- ・マイナンバー・本人確認書類の変更や画像の差し替えを行う場合は修正ボタンより行っていただけます。



## 5.お客さま情報の入力

### <お客さま情報の入力>

お客さま情報を入力してください。

**お客さま情報の入力**

お名前（漢字） 姓 ちばぎん証券 名 太郎

お名前（フリガナ） セイ チバギンショウケン メイ タロウ

〒 260 - 0013 検索

都道府県・市区町村 千葉県千葉市中央区中央

番地等 2 - 5 - 1

建物名等

生年月日  和暦  西暦

1970 年 1 月 1 日

性別  男性  女性

お電話

自宅

携帯

メールアドレス お客さまが事前にご入力いただきましたメールアドレスであることをご確認ください。

#### 【お名前・ご住所・生年月日・性別】

・「本人確認の入力」で入力した内容が表示されますので、再入力は不要です。  
お電話番号よりご入力ください。

### <職業登録>

「上場企業」を選択した場合（上場会社名検索等が追加されます。）

ご職業 必須 上場会社の社員

お勤め先 必須 上場会社名検索

所属部署 必須 所属部署がない場合は「なし」とご入力ください。

役職 必須 役職がない場合は「なし」とご入力ください。

お勤め先電話番号

#### 【ご職業】

ご本人の勤務先をご入力ください。特にご本人のご職業が、会社役員（上場会社）および会社員（上場会社）の場合には、必ず勤務先をご入力ください。

選択された内容によって、ご登録いただく項目が変わります。



- ① 「非上場会社役員、団体組合諸法人役員、自営業」を選択した場合（勤務先業種等が追加されます。）

ご職業	必須	非上場会社の役員
勤務先業種	必須	
お勤め先	必須	
所属部署	必須	所属部署がない場合は「なし」とご入力ください。
役職	必須	役職がない場合は「なし」とご入力ください。

**【ご職業】**

「非上場会社役員」「団体組合諸法人役員」「自営業」を選択された場合、勤務先業種などが追加されます。

- ② 「無職」を選択した場合(追加項目はありません。)

ご職業	必須	無職
上場会社の内部者（役員、役員の配偶者、大株主の方など）に該当するか、ご選択ください		

- ③ ①～③以外を選択した場合（お勤め先等が追加されます。）

ご職業	必須	非上場会社の社員
お勤め先	必須	
所属部署	必須	所属部署がない場合は「なし」とご入力ください。
役職	必須	役職がない場合は「なし」とご入力ください。
お勤め先電話番号		

**【ご職業】**

①～③以外は、お勤め先等が追加されます。

## <上場会社名検索>

ご職業	<input type="text" value="上場会社の社員"/>
必須	
お勤め先	<input type="button" value="上場会社名検索"/>
必須	

**上場会社名検索**

上場会社名の一部または銘柄コード（半角数字4桁）を指定して検索してください。

**上場会社名検索**

上場会社名の一部または銘柄コード（半角数字4桁）を指定して検索してください。

### 検索結果

検索結果の中から対象の上場会社名をご選択ください。

千葉銀行 (8331)

選択

ご職業	<input type="text" value="上場会社の社員"/>
必須	
お勤め先	<input type="button" value="上場会社名検索"/>
必須	千葉銀行
所属部署	所属部署がない場合は「なし」とご入力ください。 <input type="text"/>
必須	
役職	役職がない場合は「なし」とご入力ください。 <input type="text"/>
必須	
お勤め先電話番号	<input type="text"/> - <input type="text"/> - <input type="text"/>

### 【ご職業】

ご職業で上場会社を選択した場合、上場会社名検索より会社名を選択してください。

- ① 上場会社名検索ボタンを押してください。
- ② 上場会社名または銘柄コードで検索が可能です。
- ③ 検索結果が表示されたら選択ボタンを押してください。
- ④ 「お勤め先」エリアに選択した内容が表示されます。

## <内部者登録>

### ① 内部者登録が不要の場合(追加表示はありません。)

内部者	<p>上場会社の内部者（役員、役員の配偶者、大株主の方など）に該当するか、ご選択ください。  <a href="#">詳しくは、「内部者（インサイダー）の届出について」をご覧ください。</a></p> <p>該当しない</p>
-----	---

### ② 内部者登録が必要な場合(上場会社名検索ボタン等が追加されます。)

内部者	<p>上場会社の内部者（役員、役員の配偶者、大株主の方など）に該当するか、ご選択ください。  <a href="#">詳しくは、「内部者（インサイダー）の届出について」をご覧ください。</a></p> <p>該当する</p>
上場会社名 1	<p>必須 <b>上場会社名検索</b></p>
内部者区分 1	<p>必須 <b>内部者情報を追加</b></p>

### ③ 内部者登録が複数必要な場合

(「内部者情報を追加」を押すと内部者項目追加されます。)

※最大3つまでご登録が可能です。

内部者	<p>上場会社の内部者（役員、役員の配偶者、大株主の方など）に該当するか、ご選択ください。  <a href="#">詳しくは、「内部者（インサイダー）の届出について」をご覧ください。</a></p> <p>該当する</p>
上場会社名 1	<p>必須 <b>上場会社名検索</b></p> <p>千葉銀行</p>
内部者区分 1	<p>必須 <b>内部者情報を追加</b></p> <p>重要事実関係部署に所属する者</p>
上場会社名 2	<p><b>上場会社名検索</b></p>
内部者区分 2	<p><b>内部者情報を追加</b></p>

## 【内部者登録】

「内部者（インサイダー）の届出について」をご覧のうえ、上場会社の内部者（役員、役員の配偶者、大株主の方など）に該当するか、ご選択ください。

①内部者登録が不要の場合  
「該当しない」をご選択ください。

②内部者登録が必要な場合  
上場会社名検索ボタンより上場会社名または銘柄コードで検索が可能です。

③内部者区分1には会社との関係区分をご選択ください。  
**※一般職員の場合、「その他関係者」をご選択ください。**

④内部者登録が複数必要な場合  
「内部者情報を追加」を押すと、内部者項目の追加ができます。最大3つまでご登録が可能です。

## <お客さまカードの入力>

**お客さまカードの入力**

**投資方針・目的** 必須

利回り・安定重視  
 利回り・値上り益重視  
 値上り益重視  
 積極的値上り益重視

---

**投資ご経験** 必須

投資経験あり
 

<input type="checkbox"/> 株式現金取引	経験	<input type="text"/> 年
<input type="checkbox"/> 株式信用取引	経験	<input type="text"/> 年
<input type="checkbox"/> 公社債・社債	経験	<input type="text"/> 年
<input type="checkbox"/> 株式投信（国内投信）	経験	<input type="text"/> 年
<input type="checkbox"/> 公社債投信（貯蓄型投信）	経験	<input type="text"/> 年
<input type="checkbox"/> 外国証券（含む仕組債）	経験	<input type="text"/> 年
<input type="checkbox"/> 転換社債	経験	<input type="text"/> 年
<input type="checkbox"/> フラント	経験	<input type="text"/> 年
<input type="checkbox"/> 先物・オプション	経験	<input type="text"/> 年

投資経験なし

---

**主な資金性格** 必須

**主な収入源** 必須

**主なお取引の種類** 必須

株式現金取引       株式信用取引  
 投資信託               公社債  
 累積投資               外国証券  
 先物・オプション

**資産運用期間** 必須

**年収** 必須

**金融資産** 必須

**想定運用額** 必須

**日本以外の主な取引国・地域** 必須

**お取引の動機** 必須

### 【投資方針・目的】

お客さまご自身の投資方針とご検討されている金融商品が適合しているかご確認ください。

#### 利回り・安定重視

① 国内債券、国内公社債投信など

#### 利回り・値上り益重視

② ①に加え、普通社債、国内上場株式、株式投信（日経225、TOPIX連動）など

#### 値上り益重視

③ ①、②に加え、海外上場外国株式、先進国に投資する株式債券型投信

#### 積極的値上り益重視

④ 投資対象、投資手法は限定せず、積極運用

この分類は商品・取引別にリスクレベルを判定し当社が独自に設定したものです。

オンライントレード（取引商品：国内上場株式、先進国を含めた投資信託）をご希望の場合は、お客さまの投資方針およびリスクを十分に確認していただき、「**値上り益重視**」または「**積極的な値上り益重視**」をご選択ください。

### 【投資経験】

・「投資経験あり」を選択すると、各商品が選択可能となります。

・各商品をチェックすることで、その商品の経験年数が入力可能となります

・経験がない場合は、「投資経験なし」を選択してください。

## <各種契約申込み>

各種ご契約の申込	
MRF契約のお申し込み	<input type="radio"/> 野村MRF (特定口座の開設) 私は、租税特別措置法第37条の11の3第1項又は第2項および同法37条の11の2第1項または第2項の規程の適用を受けたいので、租税特別措置法施行令第25条の10の2第5項及び同令第25条の9の2第8項の規程により、この旨届け出ます。なお、租税特別措置法第37条の11の2第1項の内国法人の株式または公社債を特定管理口座にかかる振替口座簿に記載もしくは記録を受け、または特定管理口座に保管の委託を行うものとし、特定管理株式保管委託契約は約款によるものとします。 (特定口座源泉徴収選択届出書) 私は、租税特別措置法第37条の11の4第1項の規定の適用を受けたいので、この旨を届出ます。なお、この届出は、私から同規定の適用を受けないことの届出をするまでは、引継き有効なものとして取扱ってください。 (源泉徴収選択口座内配当等受入開始届出書) 私は、租税特別措置法第37条の11の6第1項の適用を受けたいので、同法第2項の規定に基づき、この旨を届出ます。 <input checked="" type="radio"/> 特定口座（源泉徴収あり）を申し込む <input type="radio"/> 特定口座（源泉徴収なし）を申し込む <input type="radio"/> 申し込まない 本年1月1日現在の住民票記載都道府県が届出する住所と異なる場合は、本年1月1日現在の住民票記載都道府県を選択 <input type="text"/>
特定口座のお申し込み	
株式配当金のお受け取り方法	株式配当金の受取方法をご指示ください。 <a href="#">詳しくは、こちら</a> <input type="radio"/> 株式数比例配分方式を申し込む <input type="radio"/> 申し込まない
オンライントレードサービス	<input type="radio"/> 申し込む <input type="radio"/> 申し込まない
NISA口座のお申し込み	NISA口座のお申し込みをご指示ください。 <input type="radio"/> 一般NISAを申し込む <input type="radio"/> つみたてNISAを申し込む <input type="radio"/> 申し込まない
利金・収益金の指定預金口座への送金	利金・分配金を指定預金口座へ送金を希望される場合、「申し込む」を選択ください。 <input type="radio"/> 申し込む <input type="radio"/> 申し込まない

### 【各種契約申込み】

各種ご契約のお申し込みを行います。

### 【特定口座】

・特定口座(源泉徴収あり)を申し込まれた場合のみ、住民票記載都道府県が届出する住所と異なる場合に本年1月1日現在の住民票記載都道府県を選択する項目が表示されます。

### 【オンライントレード】

インターネット取引（オンライントレード）をご利用の場合、申込をしてください。

### 【NISA口座】

NISA、つみたてNISAをご選択された場合、口座開設完了後、別途、NISA口座の申込みのお手続きが必要となります。

## <出金先金融機関>

### ① 銀行・その他金融機関を登録する場合

出金先金融機関  必須

金融機関名  必須

店舗名・番号  必須

預金の種別  必須

口座番号  必須

口座番号 (7桁) を入力ください。先頭が「0」(ゼロ)の場合、「0」の入力も必要になります。

#### 【出金先金融機関】

出金先金融機関をご選択のうえ、ご入力ください。

#### ◆銀行・その他金融機関

##### 【金融機関検索】

・表示されている金融機関のボタンを押すか、表示されていない金融機関の場合は検索することができます。

金融機関検索

金融機関名の一部を全角でご入力ください。

店舗検索

金融機関名

**店舗名・店舗番号で検索する**

店舗名の一部または店舗番号(半角数字3桁)をご入力ください。

※出張所名で検索して表示されない場合は、母店名を入力して検索してください。

#### 【店舗名・店舗番号検索】

・店舗名の一部か店舗番号(半角数字3桁)で検索してください。

・リストの中から該当する店舗の選択ボタンを押してください。

店舗検索

金融機関名

**店舗名**

店舗名をリストから選択し、「選択」ボタンを押してください。

東京営業部 (018)

② 郵貯(ゆうちょ銀行総合口座)を登録する場合

出金先金融機関 必須 銀行・その他金融機関

郵貯(ゆうちょ銀行総合口座)

◆郵貯(ゆうちょ銀行総合口座)

出金先金融機関で「銀行・その他金融機関」をご選択のうえ、ご入力ください。

※選択肢にある「郵貯(ゆうちょ銀行総合口座)」は選択しないでください。

【金融機関検索】

・検索欄に「ゆうちょ」と入力し検索してください。

金融機関検索

千葉銀行 武蔵野銀行 みずほ銀行

三菱UFJ銀行 三井住友銀行 りそな銀行

金融機関名の一部を全角でご入力ください。

ゆうちょ 検索

店舗検索

金融機関名 ゆうちょ銀行

店舗名・店舗番号で検索する

店舗名の一部または店舗番号(半角数字3桁)をご入力ください。  
※出張所名で検索して表示されない場合は、母店名を入力して検索してください。

検索

前の画面に戻る

【店舗名・店舗番号検索】

・郵貯の通帳に記載されている店名(漢数字)を入力します。

・リストの中から該当する店舗の選択ボタンを押してください。

店舗検索

金融機関名 ゆうちょ銀行

店舗名

店舗名をリストから選択し、「選択」ボタンを押してください。

〇五八(058) 選択

前の画面に戻る

出金先金融機関 必須 銀行・その他金融機関

金融機関名 必須 金融機関検索

店舗名・番号 必須 ゆうちょ銀行

店舗名・番号 必須 〇五八(058)

預金の種別 必須 普通預金

口座番号 必須 口座番号(7桁)を入力ください。先頭が「0」(ゼロ)の場合、「0」の入力も必要になります。

1234567

【口座番号】

・郵貯の通帳に記載の口座番号(数字7桁)を入力してください。

# <確認画面>

ちばぎん証券

1 同意確認 2 書類選択 3 内容確認 4 提出入力 5 提出確認 6 受付完了

## お客さま情報提出（確認）

登録内容を確認してください。

**お客さま情報**

お名前（漢字）	ちばぎん証券 太郎
お名前（フリガナ）	チバギンショウケン タロウ
ご住所（漢字）	〒 260 - 0013 千葉県千葉市中央区中央 2 - 5 - 1
ご住所（フリガナ）	〒 260 - 0013 チバケンチバシチウオウクチウオウ 2 - 5 - 1
生年月日	昭和 45年 1月 1日 （1970年 1月 1日）
性別	男性
お電話	
自宅	123 - 456 - 789
携帯	123 - 456 - 789
メールアドレス	
ご職業	非上場会社の社員
お勤め先	ちばぎん証券
所属部署	営業部
役職	なし

お勤め先  
内部者  
上場  
内部

**お客さまカード**

投資方針・目的	利回り・値上り益重視
投資ご経験	経験あり 株式現金取引（5年）
主な資金性格	余裕資金
主な収入源	給与収入
主なお取引の種類	株式現金取引
資産運用期間	長期（3年以上）
年収	500～1,000万円未満
金融資産	～300万円未満

**各種ご契約の申込**

MRP契約のお申し込み	野村MRP
特定口座のお申し込み	特定口座（源泉徴収あり）を申し込む
株式配当金のお受け取り方法	株式数比例配分方式を申し込む
オンライントレードサービス	申し込む
NISA口座のお申し込み	一般NISAを申し込む
利金・収益金の指定預金口座への送金	申し込む
出金先金融機関	銀行・その他金融機関
金融機関名	
店舗名・番号	
預金の種別	普通預金
口座番号	1234567

私は、登録内容を確認し、貴社の「約款・規程集」「契約締結前交付書面集」および「野村MRP目論見書」等に基づき、口座開設を申し込みます。

## 【確認画面】

・お申込みした内容が正しいか再度ご確認ください。

修正がある場合、「修正」ボタンより、修正をお願いいたします。

## ご注意ポイント

再度ご確認ください。

### ○内部者登録

上場会社の内部者に該当する場合、必ず内部者登録のご入力をお願いいたします。

### ○投資方針・目的

お取引をご希望の商品に応じてご選択が必要です。P 12にて再度ご確認ください。

### ○オンライントレード

インターネット取引（オンライントレード）をご利用の場合、お申込をしてください。

全項目確認できましたら、「申込」ボタンを押します。



## 6.口座開設申込受付完了画面

**NRI**

1 同意確認    2 書類選択    3 内容確認    4 提出入力    5 提出確認    6 受付完了

### 口座開設申込受付完了

口座開設申込の受付が完了しました。  
登録したメールアドレス宛に口座開設申込完了のお知らせをお送りします。  
なお、メール到着までにお時間がかかる場合がございます。

受付日時	2020/03/24 14:06:45
WEB受付番号	NGY20200324000084913

閉じる

### 【口座開設申込受付完了画面】

・ご登録いただいたメールアドレス宛に口座開設申込受付完了メールが送付されます。

・受付完了メールに今後の口座開設の流れが記載されてあります。

(・審査して開設するまでに数日かかること

・資料不備がある場合はメールでお知らせすること

・審査で口座開設をお断りさせていただくこともあること、

・開設が完了したらその旨を郵送させていただくことなど)

・口座開設が完了したら、後日郵送にて口座開設完了の連絡が送付されます。(転送不要、簡易書留)



・ご登録内容に再登録が必要となった場合、本人情報・確認書類再提出依頼メール(不備メール)が送信されます。

※不備メールに記載されている再申込用URLの有効期間は**1週間**となります。

有効期限を超過した場合、初回の申し込み登録から手続きが必要になります。

## 7.Q & A

項目	回答欄
外国籍ですが、ネットで口座開設できますか？	外国籍の個人が一般的に身元確認書として提示する、「在留カード」、「特別永住者証明書」、「W-9」等に画像アップロードには現状未対応であるためネットでは口座開設できません。 対面であればタブレット版の口座開設申込サービスで口座開設ができますので、お近くの取引部店にお問い合わせください。
外国PEPsに該当しますが、ネットで口座開設できますか？	犯収法で定められている、外国PEPsと認めた理由について収集する項目を設けていないため、口座開設できません。
法人ですが、ネットで口座開設できますか？	法人に関する届出には未対応のため、ネットでは口座開設できません。お近くの取引部店にお問い合わせください。
非居住者ですが、ネットで口座開設できますか？	実特法(CRS)で定める、日本以外の居住地国における納税者番号の受入には未対応のため、口座開設できません。
未成年者ですが、ネットで口座開設できますか？	親権者当の代理人に関する届出には未対応のため、ネットでは口座開設できません。お近くの取引部店にお問い合わせください。
代理人、成年後見人による口座開設はネットでできますか？	未成年者同様、各種代理人に関する届出には未対応のため、ネットでは口座開設できません。お近くの取引部店にお問い合わせください。
取引店舗を選ぶことはできますか？	ネットで口座開設をする場合は「コールセンターとオンライントレード(コールプラス)」のみとなります。口座開設後に、県内にお住まいで顧客より取引部店での取引を希望された場合は、コールセンターから口座移管の手続きも可能です。
iPhoneで口座開設の申し込みをすると「エラーが発生しました」が表示されて手続きできません。	<p>iPhone (iPad) でエラーメッセージ (※) が表示された場合、Cookie (クッキー) が有効ではない可能性があります。</p> <p>■ iPhone (iPad) の「プライベートブラウズ」機能をオフにする方法</p> <ol style="list-style-type: none"> <li>1.Safariを開き、ページのアイコンをタップします。</li> <li>2.「プライベート」をタップして機能をオフにします。(オフの場合、画面上下の色が白色になります)</li> </ol> <p>■ iPhone (iPad) でCookieを有効にする方法</p> <ol style="list-style-type: none"> <li>1.「設定」アイコンを選択してください。</li> <li>2.「Safari」を選択してください。</li> <li>3.「すべてのCookieをブロック」をOFFにしてください。</li> </ol> <p>「Cookieをブロック」が選択式で表示される場合は、「訪問したWebサイトを許可」「常に許可」のいずれかを選択してください。</p> <p>iOSのバージョンや機種により操作方法が異なる場合があります。</p> <p>※SafariでCookieが有効ではない場合に表示される主なエラーメッセージ</p> <p>「プライベートブラウズ」機能がオンの場合：「エラーが発生しました。メールに記載のURLより、再度お手続きをしてください。」</p> <p>Cookieの設定が「常にブロック」の場合：「一定時間、画面操作が行われなかったか、システムエラーが発生したため、お手続きを中断させていただきます。もう一度初めからお手続きください。」</p> <p>Cookieの設定が「アクセス中のWebサイトのみ許可」の場合：「タイムアウトが発生しました。メールに記載のURLより、再度お手続きをしてください。」</p>

項目	回答欄
<p>本人確認書類は何を用意すればいいですか？</p>	<p>ご提出いただく本人確認書類は以下の組み合わせとなります。</p> <ul style="list-style-type: none"> <li>・マイナンバーカード</li> <li>・通知カード+運転免許証 or パスポート</li> <li>・個人番号の記載された住民票の写し+運転免許証 or パスポート</li> <li>・個人番号の記載された住民票記載事項証明書+運転免許証 or パスポート</li> </ul>
<p>マイナンバー・本人確認書類の撮影する際に気を付けることはありますか？</p>	<ul style="list-style-type: none"> <li>・画像が小さくないかご確認ください（余白が大きくなりすぎないようにご注意ください）。</li> <li>・本人確認書類の全体が鮮明に写っているかご確認ください。</li> <li>・文字・マイナンバーおよび有効期限等がハッキリ読めるかご確認ください。</li> </ul> <p>【不備となるケース】</p> <ul style="list-style-type: none"> <li>×照明の光や影が入っている</li> <li>×ピントが合っていない、画面が暗い等、記載内容が確認できない</li> <li>×免許証のバックに模様がある背景がある</li> </ul> <p>&lt;撮影例&gt;</p>  <p>○ ピントが合っている    × ピントが合っていない    × 光が反射している    × まっすぐ撮影していない    × 画像が小さい</p>
<p>通知カードの場合、どの部分を撮影しますか？</p>	<p>・通知カードの交付申請書が含まれた画像（キリトリ線より上の「通知カード」部分のみの画像をご提供ください）</p>  <p>出典：総務省ホームページ (<a href="http://www.soumu.go.jp/kojinbango_card/02.html">http://www.soumu.go.jp/kojinbango_card/02.html</a>)</p>
<p>本人確認書類の画像アップロードの際の画像ファイル形式を教えてください。</p>	<p>ご利用いただけるファイル形式はこちらです。</p> <ul style="list-style-type: none"> <li>■ファイル形式：JPG(jpg, jpeg), PNG(png), BITMAP bmp)</li> </ul>